



あなたのカードが盗まれてしまったと言っています。急増しています。



「レジャーパスの交換を...」

「〇〇キッズの交換を...」



④ ニセの封筒に封印すると保管を求められる。本物の封筒は犯人に持ち去られる。

② 被害者宅に来た犯人から、封筒にカードを入れるよう指示される。さらに封印を求められ印鑑を取りに行く。



③ 印鑑を取りに行っている間に犯人は用意してきたニセの封筒（無関係のカード入り）とすり替える。

① 個人情報流出している、との電話が犯人からかかってきて、暗証番号のメモとカードを用意して待つよう指示される。

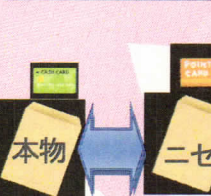

「キャッシュカードすり替え」にご注意ください!

巡回連絡にご協力ください!

【巡回連絡って何?】

皆さんがお住まいの地域を担当する警察官が、各ご家庭を訪問して災害や事件、事故等の地域の情報をお知らせするほか、皆さんが感じている不安なことなどについてお伺いしている活動です。その際、巡回連絡カードの記載をお願いしています。

【巡回連絡カードって何?】

- ・火災や地震等の災害やご家族が交通事故にあわれたとき
- ・迷子や高齢者を保護したとき

など、非常の場合の連絡に役立つ目的で、提出をお願いしているものです。

提出していただいた巡回連絡カードは、適切に保管管理を行い、個人情報の保護に努め、警察以外の人に見せることはありません。

巡回連絡では、特殊詐欺等の犯罪被害にあわないためのアドバイスも行っています。担当の警察官が訪問した際には、お気軽にご相談ください。

白鷺110番!

☆ 特殊詐欺被害発生!

三月一八日、

白鷺一丁目において、百貨店を騙る電話で、キャッシュカードを手渡し、現金を引き出される被害が発生しました。続いて、四月三日にも白鷺一丁目で、同種の被害が発生しましたが、犯人は逃走途中で検挙され、現金の被害はありませんでした。詐欺犯人からのアポ電には、留守番電話設定するなど、犯人からの電話に出ない対策が有効です!



白鷺駐在所管内 交通事故 発生地点マップ

自転車の事故が急増中です！
ルールとマナーを守りましょう。



令和2年野方警察署管内
交通事故発生状況
★ 人身事故 139件
(死亡0名・重傷10名・軽傷129名)
★ 物件事故 656件
5月31日現在



みんなで守ろう
自転車の
交通ルールとマナー

自転車安全利用五則

- ① 自転車は、車道の左側、歩道は歩道
- ② 歩道は歩行者優先
- ③ 歩道は歩行者優先で、歩道がない場合は、歩道に近づく
- ④ 歩道は歩行者優先
- ⑤ 子どもは大人が必ず付き添う

歩道では 歩行者優先 忘れずに

令和2年 野方警察署地域別犯罪認知状況

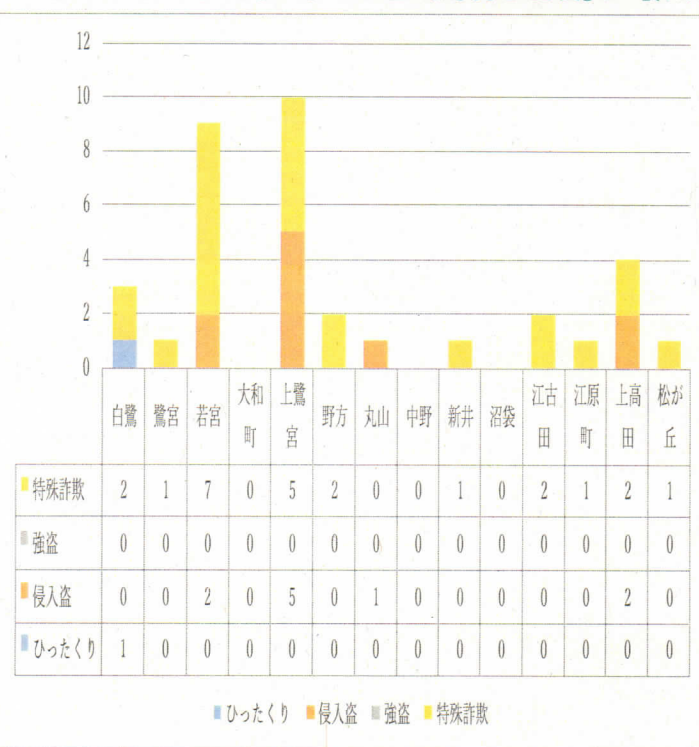

令和2年5月31日現在 (手集計)

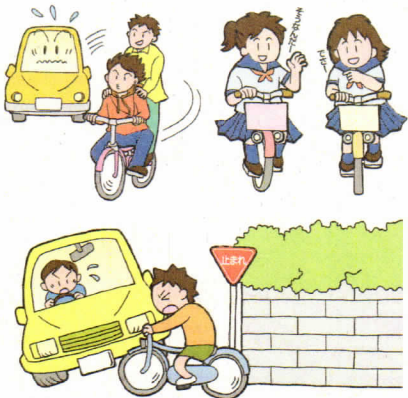

留守番電話を有効活用しましょう

～特殊詐欺犯人からの電話に出ないために～



留守番電話にしても詐欺被害にあうことも…



OK



外出時は留守電にして
帰宅したら解除するわ。



在宅時も常に
留守番電話設定を。



電話が鳴ると反射的に
取ってしまうわ。



相手のメッセージを
確認するまで
じっと我慢。



家にいるのに、
電話に出ないなんて
失礼かしら？



親族・知人だと
確認してから
折り返電話しましょう！



①



在宅時も留守番
電話に設定します。
着信があっても
すぐに出ません。

②

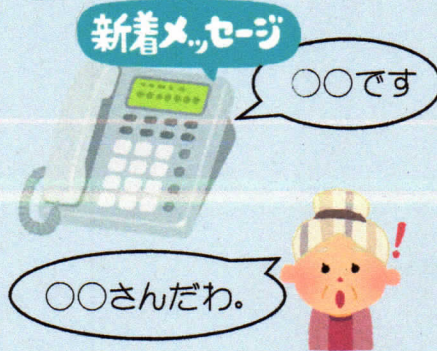

メッセージを聞き、
相手を確認し必要が
あれば電話しましょう。

※ ナンバーディスプレイ機能
の利用でさらに安心

③

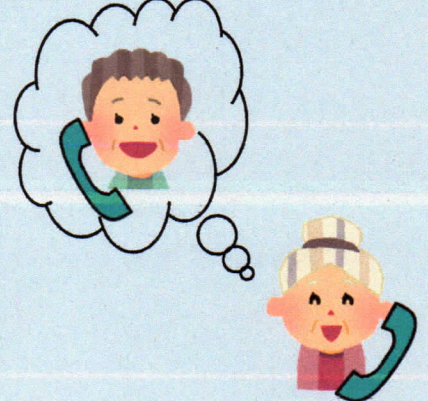

相手も分かり、安心
して通話できます。

留守番電話を上手に活用し、特殊詐欺被害から身を守りましょう！



あなたと、大切な家族のための

メールけいしちよう のはじめかた

登録
無料



犯罪発生情報



検挙情報



アボ電
情報 など

防犯情報



交通情報



イベント
情報 など

お知らせ

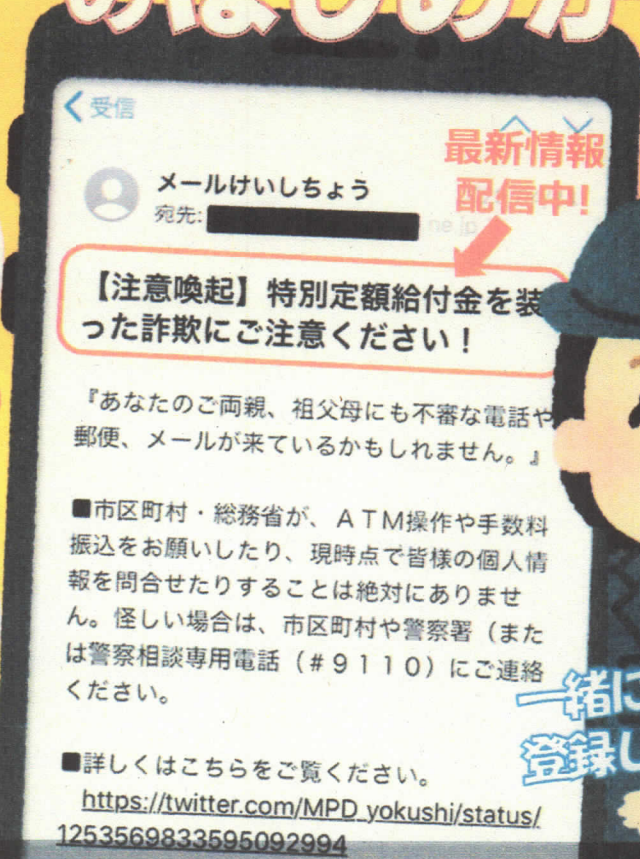

最新情報
配信中!

一緒に
登録しましょ!

空メールを送信

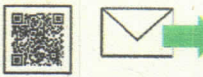

メールけいしちよう 検索

Step 1

登録用メール受信



URLをタップ

Step 2

登録事項を入力

- 受信種別
- 受信時間帯
- 受信地域
- アンケート

Step 3

登録完了



スマホ ↑ ガラケー

Step 4

スマートフォン・携帯電話・パソコンでご利用いただけます。

メールの受信/拒否設定をされている方は、登録前に「keishicho.metro.tokyo.jp」からのメールが受信できるよう設定願います。

登録方法の詳細は、「警視庁ホームページ」をご覧ください。



「ご家族で登録・情報の共有を」

警視庁野方警察署
☎ 03-3386-0110

登録件数
29万件
突破!

※令和2年5月現在

警視庁公式

2020.05

メールけいしちよう 検索

https://www.keishicho.metro.tokyo.jp/about_mpd/joho/mail_info.html



緊急!

新型コロナウイルス感染症 に便乗した詐欺に注意!



重要!

ATMで 申請手続きは できません

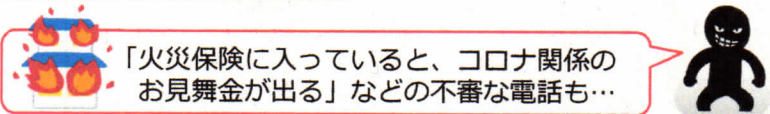

チェック 厚生労働省

助成金の勧誘にご注意ください

申請や申請のための相談を受け付けるといった記載の書面を一方的に送付（FAX）、または電話により執ように勧誘する情報が寄せられています。

※厚生労働省ホームページより
(令和2年3月17日現在)

チェック 国民生活センター

新型コロナウイルスを口実にした消費者トラブルが発生しています

- 市役所職員を名乗った不審な電話がかかってきた
- 「行政からの委託で消毒に行く」という電話がかかってきた
- 不審なマスク販売広告メールがスマホに届いた
- マスクを無料送付するというメッセージがスマホに届いた
- 金の相場が上がるとして、金を買う権利を申し込むように言われた など

※国民生活センターホームページより
(令和2年3月17日現在)

- 在宅時も留守番電話に設定して、相手を確認してから折り返しましょう。
- 少しでもおかしいと感じたら、警察に相談してください。



特別定額給付金に関するお知らせ



給付金の サギに注意!!

(詐欺)

絶対に教えない! 渡さない!

- 暗証番号
- 通帳
- マイナンバー
- 口座番号
- キャッシュカード

市区町村や総務省などが以下を行うことは
絶対にありません

- ✕ 現金自動預払機 (ATM) の操作をお願いすること
- ✕ 受給にあたり、手数料の振込みを求めること
- ✕ メールを送り、URLをクリックして申請手続きを求めること

「怪しいな?」と思ったら遠慮なくご相談ください

消費者ホットライン **188**
(局番なしの3桁)

新型コロナウイルス給付金関連
消費者ホットライン

0120-213-188

お住まいの**市区町村**

お近くの**警察署**

警察相談
専用電話 **#9110**



総務省 給付金

🔍 検索

警 視 庁 野 方 警 察 署
電話 0 3 - 3 3 8 6 - 0 1 1 0

令和2年5月